Theme 01 선사시대

실전 연습 문제 선사시대 모습

1. 밑줄 그은 '흥수아이'가 살던 시대의 생활모습으로 옳은 것은?

> 충북대 박물관은 충북 청원군 흥수굴에서 발견된 어린이(일명 흥수아이) 뼈를 원형에 가깝게 청동 등신상으로 복원하여 공개하였다. 흥수아이는 약 4만년 전 인류화석으로 얼굴뿐 아니라 온몸의 뼈가 거의 온전한 형태로 발굴되었다. 이를 토대로 국내 고고학 사상 처음으로 전신상을 복원한 것이다. 흥수아이는 키가 110~120cm 가량으로, 5~6세 정도로 추정된다.

① 가락바퀴, 뼈바늘을 이용하여 옷과 그물을 만들었다.
② 채집과 사냥을 하였고, 막집과 동굴에 거주하였다.
③ 비파형동검과 거친무늬거울 등을 사용하였다.
④ 주거에 온돌장치와 출입문 시설을 장착하였다.

2. ㈎ 시대의 생활 모습으로 옳은 것은?

> 이것은 연천 전곡리에서 출토된 ㈎ 시대의 유물입니다. 이와 같은 형태의 석기는 기존에 아프리카, 유럽 등지에서만 사용된 것으로 알려졌는데, 우리나라에서도 발견되어 세계적인 주목을 받았습니다.

① 이동생활을 하며 주로 막집과 동굴에 거주하였다.
② 토기를 제작하기 시작하였다.
③ 반달돌칼을 사용하였다.
④ 고조선이 건국되었다.

3. 밑줄 친 '이 시대'의 모습으로 바른 것은?

> <u>이 시대</u> 사람들은 농경과 목축을 터득하여 정착생활이 가능해졌고 이로 인해 문화의 비약적 발전을 이룩하였다.

① 동굴이나 막집에 거주하였다.
② 애니미즘, 샤머니즘 등이 등장하였다.
③ 중국과의 교류로 한자가 전래되었다.
④ 벼농사가 이루어졌다.

4. 다음 유물들이 처음으로 사용된 시기의 생활 모습으로 옳은 것은?

> • 빗살무늬 토기
> • 가락바퀴(방추차)

① 독무덤과 널무덤이 유행하였다,
② 슴베찌르개를 제작하였다.
③ 천손사상이 출현하였다.
④ 농경 생활이 시작되었다.

5. 다음 도구를 사용하던 시기의 모습으로 바른 것은?

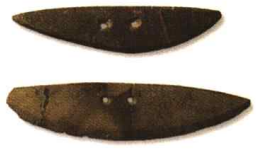

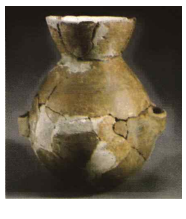

① 빗살무늬 토기가 주로 제작되었다.
② 이동생활과 평등한 무리생활을 하였다.
③ 고인돌 등이 많이 만들어졌다.
④ 세형동검과 잔무늬거울을 제작하였다.

6. 다음을 사용하던 시기의 유적과 유물, 사회모습에 대한 설명으로 바른 것은?

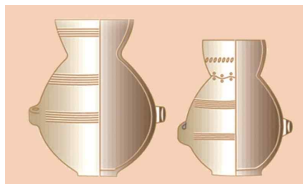

① 주먹도끼를 사용하였다.
② 지장식 주거가 등장하였다.
③ 씨족 사회였다.
④ 사유재산제도가 등장하였다.

7. 선사시대에 대한 설명으로 바르지 못한 것은?
① 구석기 시대에는 동굴이나 바위그늘에 거주하였였다.
② 신석기 시대에는 이른 민무늬토기를 사용하였다.
③ 청동기 시대에는 비파형동검을 사용하였다.
④ 신석기 시대에는 움집에 환호, 성책 등을 설치하였다.

기출문제 Pre-view 선사시대 모습

1. 구석기 시대 사람들의 생활상에 대한 설명으로 가장 옳은 것은? [2018년 서울시 9급]
① 동굴이나 바위그늘에서 생활하였으며 불을 사용할 줄 알았다.
② 주로 고기잡이와 밭농사를 하며 생활하였다.
③ 대표적인 무덤 형식은 고인돌과 돌널무덤이다.
④ 민무늬 토기 등의 도구를 사용했다.

2. 다음 토기가 사용된 시기의 생활상으로 옳지 않은 것은? [2019년 국가직 7급]

> 이 토기는 그릇의 표면에 점토 띠를 덧붙여 각종 문양 효과를 내었으며, 바닥은 평저 또는 원저로 이루어져 있다. 대표적인 예로 부산 동삼동, 울주 신암리, 양양 오산리 유적 등에서 출토된 것이 있다.

① 움집에서 주거 생활을 하였다.
② 검은 간 토기를 함께 사용하였다.
③ 가락바퀴를 이용해 옷을 만들었다.
④ 농경이 시작되어 조와 기장 등을 경작하였다.

3. 다음 유물이 등장한 시기의 생활 모습에 관한 설명으로 옳은 것은? [2014년 서울시 9급]

> • 팽이처럼 밑이 뾰족하거나 둥글고, 표면에 빗살처럼 생긴 무늬가 새겨져 있다.
> • 곡식을 담는 데 많이 이용되었다.

① 철제 농기구로 농사를 지었다.
② 비파형동검을 의식에 사용하였다.
③ 취사와 난방이 가능한 움집에 살았다.
④ 죽은 자를 위한 고인돌 무덤을 만들었다.

4. 다음은 과거 어느 시기 우리나라의 유물이다. 이 유물과 같은 시대를 살았던 사람들의 모습으로 옳은 것은?

[2010년 법원직]

① 무리를 이루어 큰 사냥감을 찾아다녔고 평등한 공동체적 생활을 하였다.
② 자연 현상이나 자연물에도 정령이 있다고 믿는 사람들이 생겨나기 시작했다.
③ 이들의 집은 대개 움집이었는데 취사와 난방을 위한 화덕이 중앙에 위치하였다.
④ 이 시기 한반도 북부 지역 사람들은 비파형동검과 미송리식 토기를 사용했다.

Theme 02	고조선

실전 연습 문제 고조선

1. 다음 자료와 관련된 나라에 대한 설명으로 옳지 않은 것은?

> 도둑질을 한 자는 노비로 삼는다. 용서받고자 하는 자는 한 사람마다 50만 전을 내야한다. 비록 용서를 받아 보통 백성이 되어도 풍속에 역시 그들은 부끄러움을 씻지 못하여 혼인을 하고자 해도 짝을 구할 수 없다. -한서-

① 상, 대부, 장군 등의 관직을 두었다.
② 제정일치의 사회였다.
③ 지배층은 천신족을 내세웠다.
④ 매년 12월 영고의 풍속이 있었다.

2. (가) 국가에 대한 설명으로 옳지 않은 것은?

> 지금으로부터 2천여년 전에 단군왕검이 있어 아사달에 도읍을 정하였다. 나라를 개창하여 (가)(이)라 했으니 요임금과 같은 시대이다. - 삼국유사 -

① 한의 무제의 침략으로 기원전 108년 멸망하였다.
② 제정 분리의 사회였다.
③ 8조법의 일부를 통해 사회모습을 알 수 있다.
④ 요령지방을 중심으로 한반도로 세력을 넓혀왔다,

3. 고조선의 세력 범위를 보여주는 유물을 모두 고른 것은?

㈀ 거친무늬 거울	㈁ 북방식 고인돌
㈂ 비파형 동검	㈃ 미송리식 토기

① ㈀ , ㈁ ② ㈀ , ㈁ , ㈂
③ ㈁ , ㈂ , ㈃ ④ ㈀ , ㈁ , ㈂ , ㈃

4. 다음 고조선의 발전을 순서대로 바르게 나열한 것은?

> ㈀ 한 무제의 침입으로 왕검성이 함락되었다.
> ㈁ 위만이 준왕을 몰아내고 왕이 되었다.
> ㈂ 중국의 연과 대립하였고, 스스로 왕을 칭하였다.
> ㈃ 한과 남방의 진 사이에 중계무역을 하였다.

① ㈀ - ㈁ - ㈂ - ㈃ ② ㈂ - ㈁ - ㈀ - ㈃
③ ㈂ - ㈁ - ㈃ - ㈀ ④ ㈁ - ㈂ - ㈃ - ㈀

5. 다음 자료의 ㈎ 시기에 대한 설명으로 바르지 못한 것은?

> 위만은 고조선에 들어올 때 상투를 틀고 조선인의 옷을 입었다. 왕이 된 뒤에도 그대로 나라 이름을 조선이라 하였다.
> ↓
> ㈎
> ↓
> 한무제의 침입으로 왕검성이 함락되어 조선이 멸망하였다.

① 한과 진, 예 사이의 중계무역을 하였다.
② 철기문화가 본격적으로 수입되었다.
③ 부왕과 준왕이 등장하였다.
④ 한이 창해군을 설치하였다.

기출문제 Pre-view 고조선

1. 고조선의 세력 범위가 요동반도에서 한반도에 걸쳐 있었음을 알게 해주는 유물을 모두 고르면?

[2009년 국가직 9급]

㈀ 조개껍데기 가면	㈁ 거친무늬 거울
㈂ 비파형동검	㈃ 미송리식 토기

① ㈀, ㈁ ② ㈁, ㈂
③ ㈀, ㈁, ㈂ ④ ㈁, ㈂, ㈃

2 고조선에 대한 설명으로 가장 옳은 것은?

[2020년 법원직]

① 10월에 무천이라는 제천 행사를 개최하였다.
② 형이 죽으면 형수를 아내로 삼는 풍습이 있었다.
③ 중대한 범죄자는 제가 회의를 열어 사형에 처했다.
④ 왕 밑에서 국무를 관장하던 상이라는 관직이 있었다.

3 ㈏는 ㈎의 결과이자, ㈐의 원인이 되었다. ㈏에 들어갈 내용으로 적절한 것은? [2014년 사회복지직]

> ㈎ 위만 왕조는 철기 문화를 기반으로 자신의 세력을 점차 확대하였다.
> ㈏ _____.
> ㈐ 한 무제의 대규모 무력침략을 받아 마침내 왕검성이 함락되었다.

① 부왕, 준왕과 같은 강력한 왕이 등장하여 왕위를 세습하였다.
② 위만은 준왕의 신임을 얻어 서쪽 변경을 수비하는 임무를 맡았다.
③ 고조선은 요령 지방을 중심으로 성장하여 점차 한반도까지 발전하였다.
④ 고조선은 중국 대륙과 한반도 남부의 직접 교역을 막아 중계무역의 이익을 독점하였다.

4 고조선 역사 전개의 올바른 순서를 <보기>에서 고르면?

[2010년 법원직]

㈀ 중국 한(漢)에 맞서 대항하다 왕검성이 함락되었다. ㈁ 요서 지방을 경계로 연나라와 대립할 만큼 강성하였다. ㈂ 위만이 왕검성에 쳐들어가 준왕을 몰아내었다. ㈃ 고조선의 8조법이 60여 조로 증가하고 풍속도 각박해졌다.

① ㈀ - ㈁ - ㈂ - ㈃ ② ㈁ - ㈀ - ㈂ - ㈃
③ ㈁ - ㈂ - ㈀ - ㈃ ④ ㈂ - ㈁ - ㈃ - ㈀

5 고조선에 대하여 올바르게 진술하고 있는 것을 모두 고른다면?

[2019년 경찰 1차]

㈀ 최초로 고조선을 언급하는 문헌은 중국 춘추전국시대에 편찬된 『관자(管子)』이다. ㈁ 조선 시대에는 기자동래설(箕子東來說)을 인정하고 있었다. ㈂ 위만조선(衛滿朝鮮)은 발달된 철기에 기반을 둔 문화를 보유하고 있었다. ㈃ 송국리식(형) 토기와 비파형동검의 분포지를 통해 세력 범위를 짐작할 수 있다.

① ㈀, ㈂, ㈃ ② ㈀, ㈁, ㈂
③ ㈁, ㈂ ④ ㈀, ㈂

Theme 03	초기국가

실전 연습 문제	초기 국가

1. 밑줄 친 '이 나라'에 대한 설명으로 옳은 것은?

<u>이 나라</u>의 동쪽에는 큰 굴이 있는데 수혈이라 부른다. 10월에는 온 나라 사람이 크게 모여 수신을 맞아 나라의 동쪽 강가로 모시고 가서 제사를 지내는데, 나무로 만든 수신을 신의 자리에 모신다. -삼국지 동이전-

① 단궁, 과하마, 반어피 등의 특산물이 있었다.
② 어물과 소금을 고구려에 공납으로 바쳤다.
③ 서옥제와 형사취수제의 풍속이 있었다.
④ 천군이 제사를 주관하는 소도가 있었다.

2. ㈎을/를 시행했던 나라에 대한 설명으로 옳지 않은 것은?

㈎의 두 글자는 '춤추다'는 의미의 한자어와 '하늘'을 뜻하는 한자어가 합쳐진 것으로 이 나라의 지배자는 읍군, 삼로 등의 칭호를 사용하였다.

① 족외혼과 책화의 풍속이 있었다.
② 범토템의 풍속이 있었다.
③ 영고의 제천행사를 하였다.
④ 군장국가에서 멸망하였다.

3. 다음 국가에 대한 설명으로 바르지 못한 것은?

대가들은 경작하지 않고 먹는 자가 1만 명이나 되며, 하호는 먼 곳에서 곡식, 물고기, 소금을 짊어지고 와서 대가에게 공급하였다.

① 가들이 사출도를 다스렸다.
② 5부족 연맹체였다.
③ 1세기 초부터 이미 왕호를 사용하였다.
④ 서옥제의 풍속이 있었다.

3. 다음 자료의 국가에 대한 설명으로 바른 것은?

흰옷을 즐겨 입어, 흰 베로 만든 큰 소매 달린 도포와 바지를 입고 가죽신을 신는다.

① 말과 주옥, 모피의 특산물이 있었다.
② 서옥제의 풍속이 있었다.
③ 족외혼과 책화의 풍속이 있었다.
④ 신지와 견지 등의 군장이 있었다.

4. 다음 자료의 국가에 대한 설명으로 바른 것은?

… 소도에서 유래한 것으로 보인다. 소도에는 큰 나무를 세우고 방울과 북을 매달아 신성 지역임을 표시하였다.

① 목지국이 연맹체를 주도하였다.
② 세골장의 풍속이 있었다.
③ 마가와 우가, 저가, 구가의 족장이 있었다.
④ 사람이 죽으면 살던 집을 버리거나 헐어 버렸다.

5. 다음 자료의 초기 국가에 대한 설명으로 바른 것은?

여자의 나이가 열 살이 되기 전에 혼인을 약속하고 신랑집에서 맞이하여 장성할 때까지 기른다. 여자가 성인이 되면 다시 친정으로 돌아간다. 여자의 친정에서 돈을 요구하는데, 신랑집에서 그 돈을 지불한 후에 여자를 다시 데리고 와서 아내로 삼는다. -삼국지-

① 신지와 견지 등의 대군장이 있었다.
② 말과 주옥, 모피 등을 수출하였다.
③ 반움집과 귀틀집에서 거주하였다.
④ 어물과 소금을 고구려에 바쳤다.

6. 다음 국가와 관련된 설명으로 바른 것은?

토지가 비옥하고 해산물이 풍부하였다. 명주와 삼베를 짜는 등 방직 기술이 발달하였다. 단궁과 과하마, 반어피 등이 특산물로 유명하였다.

① 형사취수제가 있었다.
② 1책12법이 있었다.
③ 세골장의 풍습이 있었다.
④ 범토템이 있었따.

7. 다음 국가에 대한 설명으로 바른 것은?

> 5월이 되어 씨를 다 뿌리고 나면 귀신에게 제사를 올린다. 이때에는 모든 사람들이 모여서 밤낮으로 노래하고 춤추고 술을 마시며 논다. 춤을 출 때에는 10여명이 한꺼번에 일어나서 서로 뒤를 따르면서 땅을 밟고 높이 뛴다. 이러한 춤추는 모습은 꼭 중국의 택무와 같다. 10월에 농사일이 끝나면 또 한 번 이렇게 논다.

① 문신과 편두의 풍속이 있었다.
② 죽은 자의 양식으로 쌀 항아리를 매달아 놓았다.
③ 국동대혈에서 동맹이라는 제천행사를 하였다.
④ 투기한 부인은 사형에 처하였다.

8. 다음 사료와 관련된 국가에 대한 설명으로 바른 것은?

> 사람들의 성질은 질박하고 정직하며 굳세고 용감하다. 소나 말이 적고 창을 잘 다루며 보전을 잘한다.

① 4조목의 법률이 있었다.
② 천군이 소도에서 제사와 농경을 주관하였다.
③ 민며느리제와 세골장의 풍속이 있었다.
④ 족외혼과 책화의 씨족사회 전통이 남아있었다.

9. 다음 초기 국가에 대한 설명으로 바른 것은?

> 동성(同姓)끼리는 결혼하지 않는다. 꺼리는 것이 많아서 병을 앓거나 사람이 죽으면 옛 집을 버리고 곧 새 집을 지어 산다. 삼베가 산출되며 누에를 쳐서 옷감을 만든다. 새벽에 별자리의 움직임을 관찰하여 그 해의 풍흉을 미리 안다.

① 5부족 연맹체였다.
② 철을 수출하였다.
③ 부경의 창고가 있었다.
④ 책화의 풍속이 있었다.

기출문제 Pre-view 초기 국가

1 다음 자료의 ㈎, ㈏ 국가에 대한 설명으로 옳은 것은?
[2013년 국가직 9급]

> ㈎ 산천을 중요시하여 산과 내마다 구분이 있어 함부로 들어가지 않으며, 이를 어기면 우마로 배상하였다.
> ㈏ 가족이 죽으면 시체를 가매장하였다가 나중에 그 뼈를 추려서 가족 공동 무덤인 커다란 목곽에 안치하였다.

① ㈎ - 12월에 영고라는 제천 행사를 지냈다.
② ㈏ - 민며느리제라는 혼인 풍속이 있었다.
③ ㈎, ㈏ - 왕권이 강화된 중앙 집권 국가로 발전하였다.
④ ㈎, ㈏ - 대가들이 제가 회의라는 부족장 회의를 운영하였다.

2 다음과 같은 혼인 풍습이 있었던 나라의 사회상으로 옳지 않은 것은? [2012년 국가직 9급]

> 혼인하는 풍속을 보면, 구두로 약속이 정해지면 신부집에서 본채 뒤에 작은 별채를 짓는데, 이를 서옥(婿屋)이라 한다. 해가 저물 무렵, 신랑이 신부집 문 밖에 와서 이름을 밝히고 꿇어앉아 절하며 안에 들어가 신부와 잘 수 있도록 요청한다. 이렇게 두세 번 청하면 신부의 부모가 별채에 들어가 자도록 허락한다. … 자식을 낳아 장성하면 신부를 데리고 자기 집으로 간다. - 삼국지 위지 동이전 -

① 건국 시조인 주몽과 그 어머니 유화부인을 조상신으로 섬겨 제사를 지냈다.
② 남의 부족의 영역을 침범하면 소나 말 등으로 변상하는 책화라는 풍습이 있었다.
③ 왕 아래에 상가, 고추가 등의 대가들이 있었으며, 각기 사자, 조의, 선인 등 관리를 거느렸다.
④ 10월에 동맹이라는 제천 행사를 치르고, 아울러 왕과 신하들이 국동대혈에 모여 함께 제사를 지냈다.

3 ㈎, ㈏ 국가에 대한 설명으로 옳은 것은? [2019년 지방직 9급]

> ㈎ 그 나라의 혼인풍속에 여자의 나이가 열 살이 되면 서로 혼인을 약속하고, 신랑 집에서는 (그 여자를) 맞이하여 장성하도록 길러 아내로 삼는다. (여자가) 성인이 되면 다시 친정으로 돌아가게 한다. 여자의 친정에서는 돈을 요구하는데, (신랑 집에서) 돈을 지불한 후 다시 신랑 집으로 돌아온다.
> ㈏ 은력(殷曆) 정월에 하늘에 제사를 지내며 나라에서 대회를 열어 연일 마시고 먹고 노래하고 춤추는데, 영고(迎鼓)라고 한다. 이때 형옥(刑獄)을 중단하여 죄수를 풀어 주었다.

① ㈎ - 무천이라는 제천행사가 있었다.
② ㈎ - 계루부집단이 권력을 장악하였다.
③ ㈏ - 사출도라는 구역이 있었다.
④ ㈏ - 철이 많이 생산되어 낙랑과 왜에 수출하였다.

4 <보기>에 해당하는 고대 국가에 대한 설명으로 가장 옳은 것은? **[2019년 서울시 9급(2월)]**

> · 은정월(殷正月)에 제천행사를 행하면서 국중대회를 열었다.
> · 전쟁이 일어났을 때는 소를 죽여 그 굽으로 길흉을 점쳤다.
> · 형이 죽으면 형수를 부인으로 맞아들였다.
> · 남의 물건을 훔쳤을 때는 물건 값의 12배를 배상하게 하였다.
> · 지방 행정구획으로 사출도가 있었다.

① 소와 말을 순장하였고 큰 새의 깃털을 장례에 사용하였다.
② 제천행사는 '동맹'이었으며 국동대혈에서의 제사가 있었다.
③ 천군이 신성지역인 소도에서 농경의례 등을 올렸다.
④ 재해가 발생하면 왕은 교체 혹은 죽음을 당하기도 하였다.

Theme 04 가야연맹

실전 연습 문제 가야 연맹

1. 밑줄 그은 '왕'과 이 왕이 세운 국가에 대한 설명으로 바른 것은?

> 거북머리 모양의 구지봉은 왕의 탄생과 관련된 것입니다. 왕과 그의 부인 허왕후의 능은 서로의 거리가 2리쯤 됩니다. …… 허왕후의 능에는 제각이 없으므로 전부터 제사지낼 때 왕릉의 제각에 합설하였습니다.

① 영고의 제천행사를 하였다.
② 고령 지방을 중심으로 후기가야연맹을 주도하였다.
③ 제가회의에서 중대사를 결정하였다.
④ 낙랑과 왜 사이에 중개무역을 하였다.

2. 가야에 대한 설명으로 바르지 못한 것은?
① 광개토대왕의 남하로 전기 가야 연맹이 해체되었다.
② 벼농사가 발달하였고, 철이 풍부하였다.
③ 가야의 토기는 일본의 스에키 토기에 영향을 주었다.
④ 전기가야 연맹 시절 돌무지덧널무덤이 유행하였다.

3. 가야에 대한 설명으로 바르지 못한 것은?
① 522년 금관가야는 신라 법흥왕과 혼인동맹을 체결하였다.
② 금관가야는 한과 왜와의 중계무역을 통해 크게 번성하였다.
③ 대가야는 백제 성왕과 함께 관산성 싸움에 참여하였다.
④ 562년 신라 진흥왕은 가야를 정벌하였다.

4. 다음은 가야연맹에 속했던 어느 나라의 시조 설화이다. 이 나라에 대한 설명으로 옳지 않은 것은?

> 시조는 이진아시왕인데 그로부터 도설지왕까지 대략 16대 520년이다. 최치원이 지은 이정 스님의 전기에 이르기를 "가야산신인 정견모주가 천신인 이비가지에게 감응을 받아 뇌질주일과 뇌질청예를 낳았는데 뇌질주일은 이진아시왕의 별칭이고 뇌질청예는 수로왕의 별칭이다."라고 하였다.
> -「신증동국여지승람」-

① 전성시 시절 전라북도 일대에 진출하였다.
② 신라 진흥왕에게 복속되었다.
③ 고령 지산동 고분이 왕릉급 고분이다.
④ 광개토대왕의 남하로 약화되었다.

5. 다음 자료에 해당하는 국가에 대한 설명으로 바르지 못한 것은?

> 북쪽 구지에서 이상한 소리가 들렸다. …… 마을사람들이 다시 모여서 상자를 열어보니 알 여섯이 모두 어린애가 되어있었다. …… 그 달 보름에 왕위에 올랐는데 세상에 처음 나타났다고 하여 이름을 수로라 하였다.

① 신라 법흥왕과 522년 혼인동맹을 체결하였다.
② 김해 대성동 고분이 왕족 무덤이다.
③ 시조가 아유타국 공주와 혼인하였다.
④ 낙랑과 왜 사이에 중계무역을 하였다.

6. 가야와 삼국의 항쟁과정을 순서대로 바르게 나열한 것은?

> ㈀ 금관가야가 신라에 점령당하였다.
> ㈁ 백제와 연합하여 관산성 전투에 참여하였다.
> ㈂ 가야는 신라와 혼인동맹을 체결하였다.
> ㈃ 진흥왕은 대가야를 정벌하였다.

① ㈂ - ㈀ - ㈃ - ㈁ ② ㈀ - ㈂ - ㈁ - ㈃
③ ㈂ - ㈀ - ㈁ - ㈃ ④ ㈀ - ㈂ - ㈃ - ㈁

기출문제 Pre-view 가야연맹

1 다음은 가야 연맹체의 어떤 나라의 시조설화이다. 밑줄 친 '이 나라'의 왕릉급 고분이 밀집된 고분군의 이름은?
[2012년 1차 경간부]

> 시조는 이진아시왕이고, 그로부터 도설지왕까지 대략 16대 520년이다. 최치원이 지은 「석이정전」에는, "가야산신 정견 모주가 천신 이비가지에게 감응되어 뇌질주일과 뇌질청예 두 사람을 낳았다. 뇌질주일은 곧 '이 나라'의 시조인 이진아시왕의 별칭이고, 뇌질청예는 금관국의 시조인 수로왕의 별칭이다."라고 하였다.
> - 신증동국여지승람 -

① 합천 옥전 고분군 ② 김해 대성동 고분군
③ 함안 도항리 고분군 ④ 고령 지산동 고분군

2 다음 설화와 관련된 나라에 대한 설명으로 적절하지 않은 것은? [2015년 기상직 9급]

> 이 나라에는 왕이 없어서 아홉 명의 족장이 백성을 다스리고 있었다. 어느 날, 김해에 있는 구지봉에서 소리가 들려왔다. 족장들은 백성들을 구지봉에 모아 놓고 신이 하라는 대로 흙을 파헤치고 춤을 추며 노래를 불렀다.
> "구하구하(龜何龜何) 수기현야(首其現也) 약불현야(若不現也) 번작이끽야(燔灼而喫也)" 그러자 하늘에서 금으로 만들어진 상자가 내려왔고, 그 상자에는 붉은 보자기로 싼 여섯 개의 황금알이 들어 있었다, - 삼국유사 -

① 덩이쇠를 화폐로 사용하였다.
② 중앙 집권 국가로 발전하지 못하였다.
③ 낙동강 유역인 변한 지역에서 성립되었다.
④ 5세기에 한강 유역을 차지하여 전성기를 이룩하였다.

3. 다음 자료와 관련된 국가에 대한 설명으로 옳은 것은?
[2019년 기상직 9급]

> "저는 아유타국의 공주로 성은 허이고 이름은 황옥이며 나이는 16살입니다. 본국에 있을 때 금년 5월에 부왕과 모후께서 저에게 말씀하시기를, … 저는 배를 타고 멀리 증조를 찾고, 하늘로 가서 반도를 찾아 이제 아름다운 모습으로 용안을 가까이하게 되었습니다."

① 신라 진흥왕의 공격으로 멸망하였다.
② 국동대혈에서 하늘에 제사를 지냈다.
③ 22담로에 왕족을 파견하여 지방을 통제하였다.
④ 낙랑과 왜를 연결하는 중계 무역이 발달하였다.

Theme 01	고구려의 왕들

실전 연습 문제 고구려 왕들

1. 밑줄 그은 '왕'의 업적으로 옳은 것은?

> 372년 6월 전진에서 사신과 승려 순도를 파견하여 불상과 경문을 보내왔다. 왕은 사신을 보내 답례하고 토산물을 조공하였다. …… 375년 2월 비로소 초문사를 창건하여 순도를 머물게 하고, 또 이불란사를 창건하여 아도를 머물게 하였다. 이것이 해동불교의 시작이다. -삼국사기-

① 진대법을 실시하였다.
② 율령을 반포하였다.
③ 옥저를 정벌하였다.
④ 경당을 설치하였다.

2. 다음 자료의 비문의 정복활동을 한 왕에 대한 설명으로 바른 것은?

> • 395년, 친히 병력을 이끌고 거란을 정벌함.
> • 396년, 수군을 이끌고 백제를 쳐서 58성과 7백촌을 획득함. 백제의 수도 한성을 공격하여 아신왕으로부터 "영원히 노객이 되겠다."라는 항복을 받아냄.

① 평양으로 천도하였다.
② 신라에 침입한 왜구를 격퇴하였다.
③ 북부여를 정벌하였다.
④ 태학을 설립하였다.

3. 다음 사료와 관련된 인물에 대한 설명으로 바른 것은?

> 을불은 동촌 사람 재모와 함께 소금 장사를 했다. 배를 타고 압록에 가서 소금을 가지고 내려와 강의 동쪽 사수촌 사람의 집에 머물렀다. 그 집 노파가 소금을 요구하여 한 말 가량 주었다. 그러나 그 노파는 더 달라고 했다. 을불은 주지 않았다.
> -삼국사기-

① 서안평을 공격하고 낙랑을 정벌하였다.
② 평양에 영명사 등의 사찰을 세웠다.
③ 신집 5권을 편찬하였다.
④ 을파소를 기용하였다.

4. 다음 자료의 왕에 대한 설명으로 바른 것은?

> 왕의 은택이 하늘에 미쳤고 위엄은 사해에 떨쳤다. 나쁜 무리를 쓸어 없애니 백성이 각기 생업에 힘쓰고 편안하게 살게 되었다. 나라는 부강하고 백성은 풍족해졌으니 오곡이 풍성하게 익었다.

① 부족적 5부를 행정적 5부로 정비하였다.
② 후연을 정벌하고 요동으로 진출하였다.
③ 근초고왕의 침입으로 전사하였다.
④ 죽령에서 남양만으로 영토를 넓혔다.

5. 다음 왕의 재위 기간에 있었던 역사적 사실로 옳은 것은?

> 18세에 왕위에 올라 영락대왕이라 하였다. …… 영락 10년(400)에 왕이 보병과 기병 도합 5만 명을 보내어 신라를 구원하게 하였고 신라성에 이르니, 그곳에 왜군이 가득하였다. 고구려군이 도착하자 왜적이 퇴각하였다.

① 위의 관구검과 왕기의 공격을 받았다.
② 호우명 그릇을 제작하였다.
③ 서안평을 점령하였다.
④ 숙신와 비려를 정벌하였다.

6. 다음 자료의 국왕에 대한 설명으로 바른 것은?

> 동옥저를 정벌하여 그 땅을 취하고 성읍을 만들며 국경을 개척하였는데, 동으로는 창해(동해)에 이르고 남으로는 살수에 이르렀다. … 왕이 군사를 일으켜 요동 서안평을 습격하고, 대방령을 죽이고, 낙랑 태수의 처자를 잡아왔다.
> - 삼국사기-

① 낙랑군을 점령하였다.
② 형제 상속이 이루어졌다.
③ 죽령과 남양만까지 영토를 넓혔다.
④ 숙신과 비려를 정벌하였다.

7. 밑줄 그은 '태왕'에 대한 설명으로 옳은 것은?

> <u>태왕</u>의 유일한 목적은 북방의 강성한 선비를 정벌하여 지금의 봉천, 직예 등의 땅을 차지하는 것이었다. …… 중국 역사상 일대 효웅(梟雄)들이 모두 그 기세가 꺾이어 할 수 없이 수천 리의 토지를 고구려에 넘겨줌으로써, <u>태왕</u>이 그 시호와 같이 토지를 광개(廣開)함에 이르렀다. - 조선상고사 -

① 한강을 공격해 개로왕을 전사시켰다.
② 온달을 보내 한강 수복을 시도하였다.
③ 북부여를 정벌하고 최대영토를 이룩하였다.
④ 후연을 정벌하고 요동으로 진출하였다.

8. 다음 제도를 실시한 국왕에 대한 설명으로 바른 것은?

> 10월에 왕이 질양에서 사냥할 때 길가에서 어떤 사람이 앉아 우는 것을 보고 어째서 우느냐고 물었다. 대답하되 "신은 가난하여 품팔이로 어머니를 봉양하였는데, 올해는 흉년이 들어 품팔이를 할 수 없고, 한 되, 한 말의 양식도 얻어 쓸 수 없어 웁니다."라고 하였다. 왕이 … 소속 관리에게 명하여 매년 봄 3월부터 가을 7월까지 관청의 곡식을 내어 백성의 식구가 많고 적음에 따라 등급을 정하여 꾸어주고 겨울 10월에 갚게 하는 상설 규정을 만드니 내외가 크게 기뻐하였다. <삼국사기>

① 흥안령 일대로 진출하였다.
② 부족적 5부를 행정적 5부로 개편하였다.
③ 졸본 지방에서 국내성으로 천도하였다.
④ 경당을 설립하였다.

9. 다음 자료의 국왕에 대한 설명으로 바른 것은?

> 이 왕은 동옥저를 정벌하였고, 그 땅을 빼앗아 성읍으로 삼았다. … 조내를 정벌하고 그 왕을 사로잡았다. … 주내를 정벌하고 그 왕자 을음을 사로잡아 고추가로 삼았다.

① 을파소를 기용하고 진대법을 실시하였다.
② 계루부 고씨의 왕위 세습이 이루어졌다.
③ 관구검과 왕기의 공격을 받았다.
④ 평양으로 천도하고 안학궁을 세웠다.

10. 밑줄 친 '왕'의 재위 기간에 있었던 사실로 옳지 않은 것은?

> · 국내성에 위치한 이 비석에 "왕이 군사 5만을 보내 신라에 침입한 왜의 세력을 격퇴하였다."라고 기록되어 있다.
> · 경주 호우총에서 왕의 이름이 새겨져 있는 그릇이 출토되었다.

① 영락이라는 독자적 연호를 사용하였다.
② 백제 아신왕의 항복을 받았다.
③ 지두우를 분할하였다.
④ 평양에 영명사를 세웠다.

기출문제 Pre-view 고구려 왕들

1 다음 글의 밑줄 친 '왕'이 재위할 때의 사실로 옳은 것을 <보기>에서 모두 고른 것은? [2015년 서울시 9급]

> 왕이 군사 3만을 이끌고 백제에 침입하여, 백제왕의 도읍 한성을 함락시키고 백제 왕 부여경을 죽이고, 남녀 8천 명을 사로잡아 돌아왔다.

> ㈀ 백제가 국호를 남부여로 고쳤다.
> ㈁ 고구려가 도읍을 평양으로 옮겼다.
> ㈂ 금관가야가 가야 연맹을 주도하였다.
> ㈃ 신라가 백제와 친선 정책을 추진하였다.

① ㈀, ㈁ ② ㈀, ㈂
③ ㈁, ㈃ ④ ㈂, ㈃

2. 줄 친 '왕'의 재위 시기에 있었던 사실로 옳은 것은? [2013년 법원직]

> 9년(399) 기해에 백잔(百殘)이 맹서를 어기고 왜와 화통하였다. 이에 왕이 평양으로 행차하여 내려갔다. 그 때 신라가 사신을 보내어 아뢰기를, "왜인이 그 국경에 가득 차 성지를 부수고 노객으로 하여금 왜의 민으로 삼으려 하니 이에 왕께 귀의하여 구원을 요청합니다."라고 하였다. … 10년(400) 경자에 보병과 기병 5만을 보내 신라를 구원하게 하였다.

① '영락'이라는 독자적인 연호를 사용하였다.
② 도읍을 평양으로 옮기고 한강 유역을 차지하였다.
③ 왕위 계승이 형제 상속에서 부자 상속으로 바뀌었다.
④ 태학을 설립하고 율령을 반포하였으며 불교를 수용하였다.

3. 밑줄 친 '이 왕'에 대한 설명으로 옳은 것은? [2022년 국가직 9급]

> 백제 개로왕은 장기와 바둑을 좋아하였는데, 도림이 고하기를 "제가 젊어서부터 바둑을 배워 꽤 묘한 수를 알게 되었으니 개로왕께 알려드리기를 원합니다."라고 하였다. …(중략)… 개로왕이 (도림의 말을 듣고) 나라 사람을 징발하여 흙을 쪄서 성(城)을 쌓고 그 안에는 궁실, 누각, 정자를 지으니 모두가 웅장하고 화려하였다. 이로 말미암아 창고가 비고 백성이 곤궁하니, 나라의 위태로움이 알을 쌓아 놓은 것보다 더 심하게 되었다. 그제야 도림이 도망을 쳐 와서 그 실정을 고하니 이 왕이 기뻐하여 백제를 치려고 장수에게 군사를 나누어 주었다. -「삼국사기」-

① 평양으로 도읍을 천도하였다.
② 진대법을 처음으로 시행하였다.
③ 낙랑군을 점령하고 한 군현 세력을 몰아내었다.
④ 신라에 침입한 왜군을 낙동강 유역에서 물리쳤다.

Theme 02 백제의 왕들

실전 연습 문제 백제의 왕들

1. 밑줄 그은 '사마왕'의 활동으로 옳은 것은?

> • 영동대장군 백제 사마왕이 나이 62세 되던 계묘년 5월 7일 임진일에 돌아가셨다. 을사년 8월 12일 갑신일에 대묘에 잘 모셨다.
> • 을사년 8월 12일에 영동대장군 백제 사마왕이 전(錢)1만 문(文)으로 토지신에게서 땅을 사 무덤을 만들었다.

① 지방의 22담로에 왕족을 파견하였다.
② 6좌평제도를 정비하였다.
③ 사비로 천도하였다.
④ 신라와 결혼동맹을 체결하였다.

2. 다음 글의 밑줄 친 '칼'을 백제가 일본에 보냈을 시기에 백제에서 일어난 사건으로 옳지 않은 것은?

> 칼에 새겨진 명문 가운데 '공공후왕(供供候王)'의 공(供)은 초기에 바친다는 뜻으로 해석되어 백제가 일본 왕에게 바쳤다는 '백제 봉헌설'이 제기되었다. 그러나 그 후 '후'나 '왕'은 중국 사서에 나타나는 백제의 관직명임이 밝혀짐에 따라, 현재로서는 당시 왜왕이 백제의 신하로 간주되어 백제왕이 왜왕에게 하사했다는 '백제 하사설'이 가장 일반적인 견해다.

① 아직기와 왕인을 일본에 파견하였다.
② 16관등제를 정비하였다.
③ 고구려를 공격하였다.
④ 요서 지방에 진출하였다.

3. 다음 기록의 왕에 대한 설명으로 바른 것은?

> 영동대장군인 백제 사마왕은 나이가 62세 되는 계묘년 5월 (병술일이 초하루인데) 임진일인 7일에 돌아가셨다. 을사년 8월 (계유일이 초하루인데) 갑신일인 12일에 안장하여 대묘에 올려 모시며 기록하기를 이와 같이 한다.

① 신라 이찬 비지의 딸을 왕비로 맞아들였다.
② 22부를 설치하고 지방을 5부 5방을 정비하였다.
③ 북위에 국서를 보내 고구려를 협공할 것을 요청하였다.
④ 단양이와 고안무를 일본에 파견하였다.

4. '미륵사지 5층 석탑'과 '사리장엄'이 만들어질 당시 백제 왕에 대한 설명으로 바른 것은?

① 율령을 반포하였다.
② 가야 7국을 병합하였다.
③ 왕이 미륵을 자처하였다.
④ 22담로에 왕족을 파견하였다.

5. 다음 자료의 왕 시절의 모습으로 바른 것은?

> 을사년 8월 12일 영동대장군 백제 사마왕이 전 1만문으로 토지신에게 땅을 사서 무덤을 만들었다.

① 자·비·청의 공복을 정하였다.
② 5부 5방의 지방제도를 정비하였다.
③ 불교를 공인하였다.
④ 대가야를 억압하였다.

6. 밑줄 친 왕 시절의 모습으로 바른 것은?

> 고구려가 군사를 일으켜 오니, 왕이 듣고 패하 강변에 군사를 매복시켰다가 오는 것을 기다려 쳐서 고구려 군을 패배시켰다. 겨울에 왕이 태자와 함께 정예병 3만 명을 거느리고 고구려를 침입하여 평양성을 공격하였다. 고구려왕 사유가 힘껏 싸워 막다가 화살에 맞아 죽으니 왕이 군사를 이끌고 왔다.

① 마라난타가 불교를 전파하였다.
② 일본에 보내 불교를 전파하였다.
③ 웅진으로 천도하였다.
④ 아직기를 일본에 파견하였다.

7. 다음 글의 밑줄 친 '칼'을 백제가 일본에 보냈을 시기에 백제에서 일어난 사건으로 옳은 것은?

> 칼에 새겨진 명문 가운데 '공공후왕(供供候王)'의 공(供)은 초기에 바친다는 뜻으로 해석되어 백제가 일본 왕에게 바쳤다는 '백제 봉헌설'이 제기되었다. 그러나 그 후 '후'나 '왕'은 중국 사서에 나타나는 백제의 관직명임이 밝혀짐에 따라, 현재로서는 당시 왜왕이 백제의 신하로 간주되어 백제왕이 왜왕에게 하사했다는 '백제 하사설'이 가장 일반적인 견해다.

① 신라의 대야성을 함락하였다.
② 6좌평제도를 실시하였다.
③ 영동대장군의 호칭을 받았다.
④ 요서 지방에 진평군을 설치하였다.

8. 주어진 자료의 국왕에 대한 설명으로 바른 것은?

> 이 왕은 백제의 문화 발전에 많은 노력을 기울였다. 512년과 521년에 중국의 양나라에 사신을 보내 외교관계를 강화하였으며, 521년 양 무제로부터 '사지절도독 백제제군사영동대장군'의 작호를 받았다.

① 대가야를 억압하였다.
② 수도를 사비로 천도하였다.
③ 요서·산둥·규슈지방으로 진출하였다.
④ 탐라를 복속하였다.

9. 다음 자료의 왕에 대한 설명으로 바른 것은?

> 왕은 6품 이상은 자주빛 옷을 입고 은꽃으로 관을 장식하고, … 16품 이상은 푸른 옷을 입게 하라는 명령을 내렸다.

① 건원이라는 연호를 사용하였다.
② 최초로 율령을 반포하였다.
③ 고구려를 공격하여 왕을 전사시켰다.
④ 신라 눌지마립간과 나제동맹을 체결하였다.

10. 다음 주어진 자료의 밑줄 친 '이 왕'에 대한 설명으로 바르지 못한 것은?

> 백제는 고구려의 내정이 불안한 틈을 타서 신라와 연합하여 한강 유역을 되찾았다. 그러나 신라가 약속을 어기고 한강 하류 지역을 빼앗자, 이에 격분한 이 왕은 신라를 공격하다가 관산성 전투에서 전사하였다.

① 목지국을 병합하였다.
② 5부 5방의 지방제도를 정비하였다.
③ 신라와 함께 한강 유역을 수복하였다.
④ 중앙에 22부를 설치하였다.

기출문제 Pre-view 백제의 왕들

1 <보기>에서 백제의 발전 과정을 순서대로 바르게 나열한 것은? [2019년 서울시 9급(6월)]

> ㈀ 6좌평제와 16관등제 및 백관의 공복을 제정하였다.
> ㈁ 고구려의 평양성을 공격하였다.
> ㈂ 지방에 22담로를 설치하였다.
> ㈃ 불교를 받아들여 통치이념을 정비하였다.

① ㈀ - ㈁ - ㈂ - ㈃
② ㈀ - ㈁ - ㈃ - ㈂
③ ㈁ - ㈃ - ㈂ - ㈀
④ ㈃ - ㈁ - ㈂ - ㈀

2 다음과 같은 업적을 남긴 왕의 재위 기간에 있었던 사실로 옳은 것은? [2018년 기상직 9급]

> 내신좌평을 두어 왕명 출납을, 내두좌평은 물자와 창고를, 내법좌평은 예법과 의식을, 위사좌평은 숙위 병사를, 조정좌평은 형벌과 송사를, 병관좌평은 지방의 군사에 관한 일을 각각 맡게 하였다.
> - 삼국사기 -

① 한강 유역을 장악하고 한 군현과 대립하였다.
② 동진과 국교를 맺고 요서 지방에 진출하였다.
③ 광개토대왕의 도움을 받아 가야와 왜의 연합군을 물리쳤다.
④ 낙랑군을 공격하여 중국 세력을 영토에서 완전히 쫓아냈다.

3 밑줄 친 '대왕'이 재위하던 시기의 사실로 옳은 것은?

[2016년 국가직 7급]

> 우리 왕후께서는 좌평 사택적덕의 따님으로 …(중략)… 기해년 정월 29일에 사리를 받들어 맞이하셨다. 원하오니, 우리 대왕의 수명을 산악과 같이 견고하게 하시고 치세는 천지와 함께 영구하게 하소서.

① 미륵사와 낙산사를 건립하였다.
② 22담로에 왕족을 보냈다.
③ 박사 고흥이 「서기」를 편찬하였다.
④ 노리사치계가 왜에 불상과 불경을 전하였다.

Theme 03	신라의 왕들

실전 연습 문제 신라의 왕들

1. 다음 자료의 국왕 시절에 대한 설명으로 바른 것은?

> 이찬 이사부가 왕에게 "나라의 역사라는 것은 임금과 신하들의 선악을 기록하여, 좋고 나쁜 것을 만대 후손들에게 보여 주는 것입니다. 이를 책으로 편찬해놓지 않는다면 후손들이 무엇을 보겠습니까?"라고 말하였다. 왕이 깊이 동감하고 대아찬 거칠부 등에게 명하여 선비들을 모아 그들로 하여금 역사를 편찬하게 하였다.

① 실직주와 아시촌 소경을 설치하였다.
② 동시전과 동시를 설치하였다.
③ 황룡사를 건립하였다.
④ 품주를 집사부와 창부로 분리하였다.

2. 밑줄 그은 '왕'의 재위시기에 볼 수 있는 모습으로 적절한 것은?

> • 왕 15년에 백제왕이 가량과 함께 와서 관산성을 공격하였다. …… 군주 김무력이 군사를 이끌고 나아가 교전하였다. 고간 도도가 백제 왕을 습격하여 죽였다.
> • 가야가 배반하니 왕이 토벌하도록 명령하였다. …… 사다함이 기병 5,000명을 거느리고 공격하니 모두 항복하였다. 공을 논하였는데, 사다함이 으뜸이었다. 왕이 좋은 농토와 포로 200명을 상으로 주었다. -삼국사기-

① 우산국을 정벌하였다.
② 연호 '건원'을 사용하였다.
③ 국통과 주통, 군통을 정비하였다.
④ 묵호자가 불교를 전파하였다.

3. 다음 자료와 관련된 왕에 대한 설명으로 바른 것은?

> '덕업일신 망라사방'의 준말로 왕의 업적이 날로 새로워져서 사방을 망라한다는 의미로 국호를 제정하였다.

① 우경을 장려하였다.
② 17관등제를 정비하였다.
③ 스스로 전륜성왕으로 칭하였다.
④ 수에 원광이 걸사표를 바쳤다.

4. 밑줄 그은 '국왕'의 정책에 대한 설명으로 옳은 것을 <보기>에서 고른 것은?

> • 정월에 비담과 염종 등이 서로 말하기를 "국왕은 정치를 잘하지 못한다." 하고, 이내 모반하여 군사를 일으켰다가 이기지 못하였다. 8월에 국왕이 돌아가니 낭산에 장사 지냈다.
> -삼국사기-
> • 어느 날 국왕이 신하들을 불러 "내가 죽으면 도리천에 장사지내도록 하라. 이는 낭산 남쪽에 있다."라고 하였다. 이후 국왕이 죽은 뒤 신하들은 왕을 낭산 남쪽에 장사 지냈다. 이후 문무왕대에 이르러 국왕의 무덤 아래 사천왕사를 세웠다. 이는 불경에 '사천왕천 위에 도리천이 있다.'라는 내용이 실현된 것이었다.
> -삼국유사-

> <보기>
> ㈀ 화랑도를 국가적 조직으로 개편하였다.
> ㈁ 분황사와 영묘사를 세웠다.
> ㈂ 김춘추를 고구려에 파견하여 군사를 청하였다.
> ㈃ 황룡사 9층 목탑을 건립하였다.

① ㈀, ㈁
② ㈁, ㈂
③ ㈁, ㈃
④ ㈁, ㈂, ㈃

5. 다음 비문의 밑줄 친 '태왕'과 관련된 설명으로 옳은 것은?

> '태왕'이 …… 크게 인민을 얻어 …… 이리하여 관경을 순수하면서 민심을 □□하고 노고를 위로하고자 한다. 만일 충성과 신의와 정성이 있고 …… 상을 더하고 …… 한성을 지나는 길에 올라 …… 도인이 석굴에 살고 있는 것을 보고 …… 돌에 새겨 사를 기록한다.

① 이차돈이 순교하였다.
② 거칠부가 국사를 편찬하였다.
③ 순장을 금지하였다.
④ 상대등 제도를 실시하였다.

6. 밑줄 친 자료와 관련된 국왕에 대한 설명으로 바른 것은?

> 받침돌과 6면의 몸돌로 구성된 이 유물에는 한 인물의 순교 장면이 조각되어 있다. 하늘에서 꽃비가 내리고 목에서 흰 피가 솟는 모습이 삼국유사에 전하는 내용과 일치한다. 2014년 2월 11일, 문화재청은 이 유물의 보물 지정을 예고하였다.

① 개국, 대창, 홍제의 연호를 사용하였다.
② 병부를 설치하였다.
③ 고구려의 도움으로 왜구를 격퇴하였다.
④ 품주를 설치하였다.

7. 다음 자료의 왕에 대한 설명으로 옳은 것은?

> • 북한산을 순행하여 국경을 정하였다. 신주를 없애고 북한산주를 설치하였다. 북한산주를 없애고 남천주를 설치하였다.
> • 왕이 크게 인민을 얻어 …… 이리하여 관경을 순수하면서 민심을 □□하고 노고를 위로하고자 한다. …… 남천군주는 ……사탁(沙喙) 굴정차(屈丁次) 나(奈)□이다.

① 울진봉평비를 세웠다.
② 아시촌 소경을 설치하였다.
③ 병부를 설치하여 군권을 장악하였다.
④ 대가야를 정벌하였다.

8. 다음에서 설명하는 비석과 관계된 왕의 업적으로 옳은 것은?

> 1962년 12월 20일 국보 제3호로 지정되었다. 비신(碑身)의 높이 1.54m, 너비 0.69m, 두께 0.16m이다. 원래 북한산 비봉 정상에 있었으나 파손이 우려되어 현재는 국립 중앙 박물관에서 소장하고 있다. 지금까지 발견된 4기의 순수비 중 하나로, 화강암으로 된 이 비석의 형태는 다른 비와는 달리 직사각형으로 가공된 석재를 사용하여 자연 암반 위에 2단의 층을 만들고 세웠다.
> 비문은 비신을 연마한 후 정면에 12행을 새겼으나 윗부분은 심하게 마멸되었고, 제12행은 판독이 불가능하며, 그 밖에도 자획이 분명하지 않은 곳이 많다. 따라서 1행의 자수도 확실하지 않으나 30자가 넘을 것으로 보인다.
> 글 뜻은 다른 3비의 비문으로 미루어 짐작하건대 전반부는 순수의 사적(事蹟)에 관한 것이고, 후반은 수행한 인명을 열기(列記)한 듯이다.

① 신라로 국호를 변경하였다.
② 자비청황의 공복을 정하였다.
③ 황룡사를 건립하였다.
④ 첨성대와 분황사 등을 세웠다.

9. 다음 신라의 ㈎시기의 모습으로 바르지 못한 것은?

> • 나제동맹 체결
> ↓㈎
> • 대가야를 정벌하였다.

① 우산국을 정벌하였다.
② 상대등 제도를 실시하였다.
③ 김춘추가 고구려에 도움을 요청하였다.
④ 동시전과 동시를 설치하였다.

10. 다음 자료의 왕에 대한 설명으로 바른 것은?

> 가야가 배반하니 왕이 이사부에게 토벌하도록 명령하고, 사다함에게 이를 돕게 하였다. 사다함이 기병 5,000명을 거느리고 들이닥치니 …… 일시에 모두 항복하였다. 공을 논하였는데, 사다함이 으뜸이었다. 왕이 좋은 농토와 포로 200명을 상으로 주었다. -삼국사기-

① 묵호자가 불교를 전래하였다.
② 우경을 장려하고 순장을 금지하였다.
③ 건원의 연호를 사용하였다.
④ 관산성 전투에서 승리하였다.

기출문제 Pre-view 신라의 왕들

1. 밑줄 친 '왕'의 재위 기간에 있었던 사실로 옳은 것은?

[2016년 기상직 9급]

> 이차돈은 왕의 얼굴로 쳐다보고 심정을 눈치채어 왕에게 아뢰었다. …"일체를 버리기 어려운 것은 자기 목숨입니다." … 옥리(獄吏)가 목을 베니 허연 젖이 한 길이나 솟았다.
> -삼국유사 권3-

① 최초의 진골 출신 왕이 즉위하였다.
② 고구려가 국내성에서 평양으로 천도하였다.
③ '신라국왕'이라는 칭호를 처음 사용하였다.
④ 나제 동맹으로 고구려를 견제하고 있었다.

2. 다음 글에 해당하는 왕의 정책으로 옳은 것은?

[2012년 국가직 9급]

> • 처음으로 소를 이용한 밭갈이가 시작되었다.
> • 국호를 한자식 표현인 '신라'로 바꾸었다.

① 우산국을 복속시켜 영토로 편입하였다.
② 왕호를 이사금에서 마립간으로 바꾸었다.
③ 이차돈의 순교를 계기로 불교를 공인하였다.
④ 고령의 대가야를 정복하여 낙동강 유역을 확보하였다.

Theme 04 | 삼국의 항쟁

실전 연습 문제 | 삼국의 항쟁

1. 다음 두 사건 사이의 ㈎ 상황으로 바르지 못한 것은?

백제는 동진에서 마라난타가 처음으로 불교를 전파하였다.
↓㈎
백제는 신라에 공격을 가하여 당항성을 빼앗고 대야성을 비롯한 40여개의 성을 함락시켰다.

① 백제는 국호를 남부여로 고쳤다.
② 신라는 우산국을 정벌하였다.
③ 고구려는 부여를 정복하였다.
④ 고구려는 서안평을 점령하였다.

2. 다음 삼국의 발전 과정을 순서대로 바르게 나열한 것은?

㈀ 부족적 5부를 행정적 5부로 개편하였다.
㈁ 백제의 공격으로 평양성에서 왕이 전사하였다.
㈂ 고구려는 평양으로 천도하였다.
㈃ 백제는 웅진으로 천도하였다.

① ㈀ - ㈁ - ㈂ - ㈃
② ㈀ - ㈁ - ㈃ - ㈂
③ ㈁ - ㈀ - ㈂ - ㈃
④ ㈁ - ㈀ - ㈃ - ㈂

3. 다음 사건을 순서대로 바르게 나열한 것은?

㈀ 고구려는 신라에 침입한 왜구를 격퇴하였다.
㈁ 백제의 공격으로 평양성에서 왕이 전사하였다.
㈂ 동진에서 마라난타가 불교를 전래하였다.
㈃ 신라는 우산국을 정벌하였다.

① ㈀ - ㈁ - ㈂ - ㈃
② ㈁ - ㈂ - ㈃ - ㈀
③ ㈁ - ㈂ - ㈀ - ㈃
④ ㈁ - ㈀ - ㈂ - ㈃

4. 다음 두 사건 사이의 상황으로 바르지 못한 것은?

영양왕 23년 우문술의 군사가 살수에 이르렀다. 강을 절반쯤 건넜을 때, 우리 군사가 뒤에서 후속부대를 공격하였다. …… 수만에 달하는 군량과 군사 기재들도 모두 잃어버렸다.
↓
당 태종은 '요동지방은 일찍 추워지므로 풀이 마르고 물이 얼 것이다. 군사와 말을 오래 머무르게 할 수 없으며 군량도 떨어질 것이다.'라고 생각하여 군대의 철수를 명령하였다. (안시성) 성주는 성에 올라가 절을 하며 작별하였다.

① 의자왕이 신라 대야성을 점령하였다.
② 김춘추는 고구려에 도움을 요청하였다.
③ 연개소문은 보장왕을 옹립하고 실권을 장악하였다.
④ 영양왕은 말갈군을 이끌고 영주(요서)지방을 선제공격하였다.

5. 다음 사료와 관련된 시기의 한반도 상황으로 가장 적절한 것은?

위·촉·오의 분열을 통일한 진은 곧 북방 오랑캐의 침입으로 동진으로 이동하였다. 이후 북방은 5호16국의 시대가 열렸다.

① 신라는 금관가야를 복속하였다.
② 노리사치계가 일본에 불교를 전파하였다.
③ 관산성 전투에서 신라가 승리하였다.
④ 백제가 요서와 산둥 지방으로 진출하였다.

6. 다음 삼국의 발전 과정을 순서대로 바르게 나열한 것은?

㈀ 을파소를 등용하였다.
㈁ 위의 관구검과 왕기의 공격을 받았다.
㈂ 경당이라는 사립학교를 설립하였다.
㈃ 백제는 사비로 천도하였다.

① ㈀ - ㈁ - ㈂ - ㈃
② ㈀ - ㈁ - ㈃ - ㈂
③ ㈁ - ㈀ - ㈂ - ㈃
④ ㈁ - ㈀ - ㈃ - ㈂

7. 다음 삼국의 사건을 순서대로 바르게 나열한 것은?

㈀ 아직기와 왕인을 일본에 파견하였다.
㈁ 신라는 화랑도를 국가적 조직으로 개편하였다.
㈂ 고구려는 부족적 전통의 5부를 행정적 5부로 개편하였다.
㈃ 백제는 율령을 반포하고 관등을 정비하였다.

① ㈂ - ㈃ - ㈁ - ㈀
② ㈃ - ㈂ - ㈀ - ㈁
③ ㈂ - ㈃ - ㈀ - ㈁
④ ㈂ - ㈀ - ㈃ - ㈁

8. 다음의 순서로 맞는 것은?

㈀ 신라와 백제는 나제동맹을 체결하였다.
㈁ 고구려는 신라를 도와 왜구를 격퇴하였다.
㈂ 살수대첩에서 고구려가 승리하였다.
㈃ 백제 성왕은 사비로 천도하였다.

① ㈀ - ㈁ - ㈂ - ㈃
② ㈁ - ㈀ - ㈃ - ㈂
③ ㈀ - ㈂ - ㈁ - ㈃
④ ㈁ - ㈃ - ㈀ - ㈂

9. 다음 삼국시대의 정치적 사건을 순서대로 바르게 나열한 것은?

㈀ 백제는 웅진으로 천도하였다.
㈁ 신라의 이사부가 우산국을 점령하였다.
㈂ 신라가 금관가야를 복속하였다.
㈃ 백제가 신라의 대야성을 함락하였다.

① ㈀ - ㈁ - ㈂ - ㈃
② ㈁ - ㈂ - ㈃ - ㈀
③ ㈀ - ㈁ - ㈃ - ㈂
④ ㈀ - ㈂ - ㈁ - ㈃

10. 다음 삼국시대의 사건을 순서대로 바르게 나열한 것은?

㈀ 황초령비와 마운령비 등을 세웠다.
㈁ 부족적 5부를 행정적 5부로 구획하였다.
㈂ 백제 침략으로 평양성에서 왕이 전사하였다.
㈃ 5부 5방의 지방제도를 정비하였다.

① ㈀ - ㈁ - ㈂ - ㈃
② ㈁ - ㈂ - ㈀ - ㈃
③ ㈁ - ㈂ - ㈃ - ㈀
④ ㈂ - ㈁ - ㈃ - ㈀

11. 다음 삼국시대의 사건을 순서대로 바르게 나열한 것은?

㈀ 북한산비를 세웠다.
㈁ 관구검의 침략을 받았다.
㈂ 고흥이 서기를 편찬하였다.
㈃ 백제는 일본에 불교를 전파하였다.

① ㈀ - ㈁ - ㈂ - ㈃
② ㈁ - ㈂ - ㈀ - ㈃
③ ㈁ - ㈂ - ㈃ - ㈀
④ ㈂ - ㈁ - ㈃ - ㈀

12. 다음 삼국시대의 사건을 순서대로 바르게 나열한 것은?

㈀ 22담로에 왕족을 파견하였다.
㈁ 황룡사 9층목탑을 건립하였다.
㈂ 동진에서 마라난타가 불교를 전파하였다.
㈃ 태학이라는 국립대학을 설립하였다.

① ㈃ - ㈂ - ㈁ - ㈀
② ㈃ - ㈁ - ㈂ - ㈀
③ ㈃ - ㈂ - ㈀ - ㈁
④ ㈂ - ㈃ - ㈀ - ㈁

13. 다음 삼국 시대의 사건을 순서대로 바르게 나열한 것은?

㈀ 고구려는 백제의 한성을 공격하여 점령하였다.
㈁ 백제는 익산에 미륵사를 건립하였다.
㈂ 백제는 국호를 남부여로 개칭하였다.
㈃ 백제와 신라는 나제동맹을 맺었다.

① ㈃ - ㈀ - ㈁ - ㈂
② ㈃ - ㈀ - ㈂ - ㈁
③ ㈀ - ㈃ - ㈁ - ㈂
④ ㈀ - ㈃ - ㈂ - ㈁

14. 삼국의 항쟁 과정을 순서대로 바르게 나열한 것은?

㈀ 관산성 전투에서 백제 왕이 전사하였다.
㈁ 금관가야가 신라에 점령당하였다.
㈂ 분황사와 영묘사를 건립하였다.
㈃ 고구려의 남하로 전기가야연맹이 해체되었다.

① ㈁ - ㈃ - ㈀ - ㈂
② ㈃ - ㈁ - ㈂ - ㈀
③ ㈃ - ㈁ - ㈀ - ㈂
④ ㈀ - ㈂ - ㈃ - ㈁

15. 다음 사실들을 시기순으로 바르게 배열한 것은?

㈀ 6좌평 제도를 정비하였다.
㈁ 옥저를 정벌하였다.
㈂ 5부5방의 지방제도를 정비하였다.
㈃ 고구려는 백제의 침입으로 국왕이 평양성에서 전사하였다.

① ㈀-㈁-㈂-㈃
② ㈀-㈁-㈃-㈂
③ ㈁-㈀-㈂-㈃
④ ㈁-㈀-㈃-㈂

16. 다음 삼국시대의 사건을 순서대로 바르게 나열한 것은?

㈀ 황룡사 9층 목탑이 건립되었다.
㈁ 백제는 16관등을 정비하였다.
㈂ 고구려는 웅진으로 천도하였다.
㈃ 신라가 대가야을 정벌하였다.

① ㈀ - ㈁ - ㈂ - ㈃
② ㈁ - ㈂ - ㈀ - ㈃
③ ㈁ - ㈂ - ㈃ - ㈀
④ ㈂ - ㈁ - ㈃ - ㈀

17. 다음 삼국시대의 정치 상황을 순서대로 바르게 나열한 것은?

㈀ 백제와 신라는 결혼동맹을 체결하였다.
㈁ 백제는 중앙에 22부를 설치하였다.
㈂ 살수대첩에서 고구려가 승리하였다.
㈃ 22담로에 왕족을 파견하였다.

① ㈀ - ㈃ - ㈁ - ㈂
② ㈀ - ㈃ - ㈂ - ㈁
③ ㈀ - ㈁ - ㈂ - ㈃
④ ㈃ - ㈀ - ㈁ - ㈂

18. 다음 삼국시대의 정치적 사건을 순서대로 바르게 나열한 것은?

㈀ 고구려는 후연을 정벌하고 요동으로 진출하였다.
㈁ 신라는 우산국을 점령하였다.
㈂ 나당동맹이 체결되었다.
㈃ 신라는 화랑도를 국가적 조직으로 발전시켰다.

① ㈀ - ㈁ - ㈂ - ㈃
② ㈁ - ㈂ - ㈃ - ㈀
③ ㈀ - ㈁ - ㈃ - ㈂
④ ㈀ - ㈂ - ㈁ - ㈃

19. 삼국의 발전과정을 순서대로 바르게 나열한 것은?

㈀ 고구려가 백제 아신왕의 항복을 받았다.
㈁ 고구려는 평양으로 천도하였다.
㈂ 관산성에서 백제왕이 전사하였다.
㈃ 신라는 대가야를 점령하였다.

① ㈀ - ㈁ - ㈂ - ㈃
② ㈁ - ㈀ - ㈂ - ㈃
③ ㈀ - ㈁ - ㈃ - ㈂
④ ㈁ - ㈀ - ㈃ - ㈂

20. 다음 삼국시대의 사건들을 순서대로 바르게 나열한 것은?

㈀ 고구려는 서안평을 점령하고 낙랑군을 정복하였다. ㈁ 신라는 고구려의 도움으로 왜구를 무찔렀다. ㈂ 백제는 고구려를 공격하여 황해도 일대를 차지하였다. ㈃ 백제와 신라는 결혼동맹을 체결하여 고구려를 견제하였다.

① ㈀ - ㈂ - ㈁ - ㈃
② ㈀ - ㈁ - ㈂ - ㈃
③ ㈂ - ㈀ - ㈁ - ㈃
④ ㈂ - ㈀ - ㈃ - ㈁

기출문제 Pre-view 삼국의 항쟁

1. 다음의 군사 활동과 관련하여 나타난 변화로 가장 적절한 것은? [2014년 지방직 7급]

영락 9년 백제가 서약을 어기고 왜와 화통하므로 왕은 평양으로 남순(南巡)해 내려갔다. 이때 신라가 사신을 보내 왕에게 아뢰기를 "왜인들이 우리 국경에 가득 차 성을 파괴하고 있습니다. 노객은 백성된 자로서 왕에게 귀의하여 분부를 청하옵니다."라고 하였다. …(중략)… 영락 10년에 보병과 기병 5만을 보내 낙동강 유역에서 왜를 격퇴하였다.

① 백제가 웅진으로 천도하였다.
② 신라가 한강 유역으로 진출하였다.
③ 고구려가 한반도 남부 전체를 실질적으로 지배하였다.
④ 금관가야는 전기 가야 연맹의 주도권을 상실하였다.

2. 다음 역사적 사건이 시기 순으로 바르게 나열된 것은? [2014년 1차 경찰]

㈀ 신라 진흥왕은 북한산을 순행하고 순수비를 세웠다. ㈁ 백제 성왕은 수도를 사비로 옮기고 신라와 연합하였다. ㈂ 고구려 장수왕은 죽령 일대부터 남양만을 연결하는 선까지 판도를 넓혔다. ㈃ 금관가야가 신라에 병합되었다. ㈄ 대가야가 신라에 병합되었다.

① ㈂ → ㈁ → ㈀ → ㈃ → ㈄
② ㈂ → ㈃ → ㈁ → ㈀ → ㈄
③ ㈃ → ㈂ → ㈁ → ㈄ → ㈀
④ ㈂ → ㈃ → ㈁ → ㈄ → ㈀

3. ㈎~㈐를 일어난 순서대로 옳게 나열한 것은? [2018년 법원직]

㈎ 낙랑군을 축출하여 대동강 유역을 확보하였다. ㈏ 요동 지역으로 진출을 도모하고, 동옥저를 복속하였다. ㈐ 순노부, 소노부 등의 5부를 행정단위 성격의 5부로 개편하였다.

① ㈎ - ㈏ - ㈐ ② ㈎ - ㈐ - ㈏
③ ㈏ - ㈐ - ㈎ ④ ㈐ - ㈏ - ㈎

4. 다음 내용을 오래된 시기 순으로 옳게 나열한 것은? **[2019년 국회직 9급]**

㈀ 관산성 전투	㈁ 사비 천도
㈂ 금관가야 멸망	㈃ 신집 편찬

① ㈀ → ㈁ → ㈂ → ㈃
② ㈀ → ㈃ → ㈁ → ㈂
③ ㈂ → ㈀ → ㈃ → ㈁
④ ㈂ → ㈁ → ㈀ → ㈃

5. 삼국 간의 경쟁 과정에서 일어난 사건을 순서대로 바르게 나열한 것은? [2016년 서울시 9급]

㈎ 백제 성왕이 관산성 전투에서 전사하였다. ㈏ 백제 의자왕은 신라의 대야성을 함락시켰다. ㈐ 고구려 광개토대왕은 신라 지역으로 쳐들어온 왜국의 침략을 격퇴하였다. ㈑ 백제는 고구려의 침략으로 말미암아 수도를 웅진으로 옮겼다.

① ㈏ - ㈐ - ㈑ - ㈎ ② ㈐ - ㈎ - ㈑ - ㈏
③ ㈐ - ㈑ - ㈎ - ㈏ ④ ㈑ - ㈐ - ㈏ - ㈎

6. 시기 순으로 바르게 나열한 것은? [2012년 지방직 9급]

㈀ 고구려의 흥안령 일대 장악 ㈁ 백제의 사비 천도 ㈂ 신라의 마운령비 건립 ㈃ 전기 가야 연맹의 약화

① ㈀ - ㈃ - ㈂ - ㈁ ② ㈀ - ㈃ - ㈁ - ㈂
③ ㈃ - ㈀ - ㈂ - ㈁ ④ ㈃ - ㈀ - ㈁ - ㈂